ΑΚΑΔΗΜΙΑ TOOLS4CAP

ΕΝΟΤΗΤΑ ΙΙΙ: ΜΟΝΤΈΛΑ ΕΚΤΊΜΗΣΗΣ ΕΠΙΠΤΏΣΕΩΝ ΚΑΙ Η ΧΡΉΣΗ ΤΟΥΣ ΣΤΑ ΣΤΡΑΤΗΓΙΚΆ ΣΧΈΔΙΑ ΤΗΣ ΚΓΠ

3 Δεκεμβρίου 2024

Η τρίτη ενότητα **της Ακαδημίας Tools4CAP** (*Καινοτόμος εργαλειοθήκη για την ενίσχυση της αποτελεσματικής διακυβέρνησης της ΚΓΠ προς την κατεύθυνση των φιλοδοξιών της ΕΕ*) πραγματοποιήθηκε στις 3 Δεκεμβρίου 2024. Η εκδήλωση συγκέντρωσε 50 συμμετέχοντες από διαφορετικά υπόβαθρα. Δείτε το πρόγραμμα εδώ.

Η Ακαδημία Tools4CAP έχει ως στόχο να παρέχει ένα πλαίσιο για την ανάπτυξη ικανοτήτων και τη μάθηση, ώστε να αναπτυχθεί ένα ελκυστικό και προσαρμοσμένο πρόγραμμα κατάρτισης που να ανταποκρίνεται στις ανάγκες των τελικών χρηστών. Επιδιώκει να προωθήσει την ουσιαστική εμπλοκή με τους ενδιαφερόμενους φορείς που μπορεί να επωφεληθούν από αυτό το έργο. **Αυτή η τρίτη ενότητα είχε ως στόχο**: (i) να συμβάλει στην απόκτηση γνώσεων και δεξιοτήτων από τους συμμετέχοντες σχετικά με τα μοντέλα εκτίμησης επιπτώσεων στο πλαίσιο των στρατηγικών σχεδίων της Κοινής Γεωργικής Πολιτικής (ΚΓΠ)- (ii) να παράσχει πληροφορίες και παραδείγματα σχετικά με τον τρόπο με τον οποίο εφαρμόζονται μοντέλα εκτίμησης επιπτώσεων όπως το iMAP, το CAPRI και το GLOBIOM στα στρατηγικά σχέδια της ΚΓΠ- και (iii) να ενισχύσει την ανταλλαγή, τη μάθηση και την αλληλεπίδραση με τους τελικούς χρήστες του έργου, στους οποίους περιλαμβάνονται οι υπεύθυνοι χάραξης πολιτικής της ΕΕ, σε εθνικό και τοπικό επίπεδο, καθώς και τα όργανα διακυβέρνησης.

Κατά τη διάρκεια της εν λόγω εκπαιδευτικής συνάντησης, έγιναν δύο παρουσιάσεις από την Ecorys, ως συντονιστή του έργου, και την AEIDL, ως συντονιστή της Ακαδημίας, οι οποίες αφορούσαν τα ακόλουθα σημεία:

- Παρουσίαση του έργου, της χρησιμότητάς του για τη βελτίωση του σχεδιασμού και της παρακολούθησης των εθνικών ΚΠΣ και των τρεχόντων αποτελεσμάτων.
- Επεξήγηση των στόχων, των δραστηριοτήτων και της επικείμενης ανάπτυξης της Ακαδημίας του έργου.

Συμπεριελήφθησαν τέσσερις παρουσιάσεις με θέμα:

- Προοπτικές σχετικά με τα μοντέλα εκτίμησης επιπτώσεων - το έργο iMAP, το οποίο παρουσίασε ο Thomas Fellmann από το Κοινό Κέντρο Ερευνών της ΕΕ.
- Το μοντέλο GLOBIOM παρουσιάστηκε από την Juliana Arbelaez-Gaviria της Czechglobe/IIASA και τους Amanda Palazzo και Petr Havlík από το IIASA.
- Επεξήγηση του συστήματος μοντελοποίησης CAPRI από τον Peter Witzke από το EuroCARE.
- Άσκηση μοντελοποίησης CAPRI: Συγγρική μελέτη περίπτωσης που παρουσιάστηκε από τον Zsolt Szabó από το Ινστιτούτο Αγροτικής Οικονομίας AKI.

Η εκπαιδευτική συνεδρία της Ακαδημίας, την οποία διευκόλυνε η Blanca Casares (AEIDL), ολοκληρώθηκε με μια σειρά επόμενων βημάτων, μεταξύ των οποίων το υλικό της συνεδρίασης και η έκθεση σχετικά με τα κύρια στοιχεία που συζητήθηκαν θα είναι διαθέσιμα στη σελίδα της εκδήλωσης και στο κανάλι YouTube. Αυτή η έκθεση με τα κυριότερα σημεία θα μεταφραστεί σε 16 γλώσσες της ΕΕ που καλύπτονται από την κοινοπραξία.

ΟΡΓΑΝΩΤΗΣ: aeidl

3 ΔΕΚΕΜΒΡΊΟΥ 2024

ΔΙΑΔΙΚΤΥΑΚΌ

50 ΣΥΜΜΕΤΕΧΟΝΤΕΣ

(θεσμικά όργανα της ΕΕ, εθνικές και περιφερειακές δημόσιες αρχές, ερευνητές, αγρότες, καινοτόμοι και άλλοι ενδιαφερόμενοι φορείς που σχετίζονται με τον γεωργικό τομέα)

21 ΧΩΡΕΣ

ΠΑΡΟΥΣΙΆΣΕΙΣ ΚΑΙ ΗΧΟΓΡΑΦΉΣΕΙΣ ΕΔΩ

Εάν δείτε αυτό το εικονίδιο, κάντε κλικ για να δείτε την παρουσίαση

Αν δείτε αυτό το εικονίδιο, κάντε κλικ για να δείτε το βίντεο

Tools4CAP has received funding from the European Union's Horizon Europe Research and Innovation Programme under Grant Agreement No. 101086311. Views and opinions expressed are however those of the author(s) only and do not necessarily reflect those of the European Union or the European Research Executive Agency (REA). Neither the European Union nor the granting authority can be held responsible for them.

Funded by the European Union

Το έργο Tools4CAP

Bérénice Dupeux
Συντονισμός του έργου Tools4CAP (Ecorys)

Η **Bérénice Dupeux** (Ecorys) παρουσίασε το έργο Tools4CAP, το οποίο είναι μια δράση συντονισμού και υποστήριξης στο πλαίσιο του προγράμματος "Ορίζοντας Ευρώπη" (2023-2026) που συντονίζεται από την Ecorys και συγκεντρώνει 21 οργανισμούς-εταίρους. Το έργο αποσκοπεί στην υποστήριξη του σχεδιασμού και της παρακολούθησης των σημερινών εθνικών ΚΣΠ και στη δημιουργία των βάσεων για την ορθή προετοιμασία των στρατηγικών σχεδίων μετά το 2027, μέσω της προσαρμογής από κάτω προς τα πάνω καινοτόμων μεθόδων και εργαλείων.

Ξεκίνησε δίνοντας μια επισκόπηση των κύριων δικαιούχων του έργου και συνέχισε εξηγώντας την προσέγγιση που θα ακολουθηθεί τα επόμενα χρόνια και τα αναμενόμενα κύρια αποτελέσματα καθ' όλη τη διάρκεια του έργου.

- **Τελικοί χρήστες:** υπεύθυνοι χάραξης πολιτικής (σε επίπεδο ΕΕ, εθνικό και περιφερειακό) και φορείς διακυβέρνησης.
- **Πανεπιστήμια, ερευνητές** και **νέοι επιστήμονες**.
- **Καινοτομούντες** και **προγραμματιστές**.
- **Αγρότες, παραγωγοί** και **ενώσεις παραγωγών**
- **Άλλοι ενδιαφερόμενοι φορείς** που σχετίζονται με τη γεωργική και αγροτική ανάπτυξη.

Επωφελούμενοι του έργου Tools4CAP

Κύρια αποτελέσματα του Tools4CAP

Παρουσίασε **τον κατάλογο** των μεθόδων και εργαλείων που χρησιμοποιούνται στα 27 κράτη μέλη και παρουσίασε τις 10 μελέτες περιπτώσεων που θα αναπτυχθούν τους επόμενους μήνες. Ολοκλήρωσε παρουσιάζοντας τις τελευταίες βασικές εκθέσεις που είναι διαθέσιμες στο διαδίκτυο: (i) Αξιολόγηση μεθόδων και εργαλείων, (ii) Αξιολόγηση του δυναμικού καινοτόμων εργαλείων μοντελοποίησης, (iii) Βασικές προκλήσεις για τη λήψη αποφάσεων στα κράτη μέλη της ΕΕ, (iv) Ενσωμάτωση δεδομένων σε επίπεδο γεωργικής εκμετάλλευσης για την παρακολούθηση και αξιολόγηση της ΚΓΠ και (v) Προκλήσεις και προσεγγίσεις για την παρακολούθηση του τοπίου.

Το έργο Tools4CAP

Blanca Casares

Συντονισμός του έργου Tools4CAP (AEIDL)

Η **Blanca Casares** (AEIDL), παρουσίασε την Ακαδημία Tools4CAP, η οποία συντονίζεται από την AEIDL σε στενή συνεργασία με άλλους εταίρους του έργου. Η Ακαδημία παρέχει ένα πλαίσιο για την ανάπτυξη ικανοτήτων και τη μάθηση από ομοτίμους, προκειμένου να αναπτυχθεί ένα ελκυστικό και προσαρμοσμένο πρόγραμμα κατάρτισης που αποτελείται από 10 ενότητες για να καλύψει τις ανάγκες των τελικών χρηστών.

Στόχος της είναι:

- Ενίσχυση της ικανότητας των τελικών χρηστών να χρησιμοποιούν καινοτόμες μεθόδους και εργαλεία.
- Διευκόλυνση του διαμοιρασμού των αποτελεσμάτων, της ανταλλαγής γνώσεων και βέλτιστων πρακτικών.

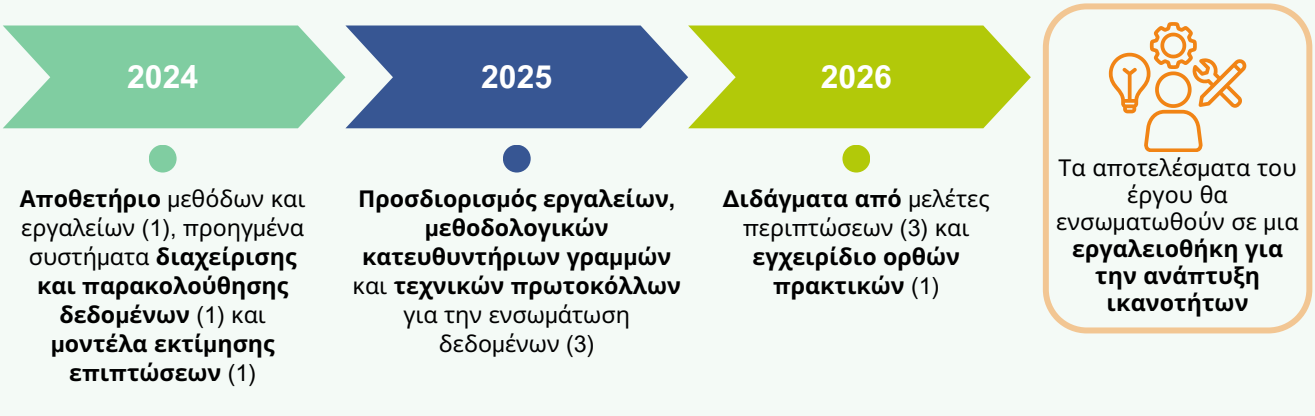

Σχέδιο ενοτήτων της Ακαδημίας

Τα αποτελέσματα θα ενοποιηθούν σε μια εργαλειοθήκη για την ανάπτυξη ικανοτήτων, η οποία θα μεταφραστεί σε 16 γλώσσες της ΕΕ.

Στην παρουσίασή της, η Blanca ανέλυσε την **Ενότητα Ι**, η οποία επικεντρώθηκε στην καταγραφή των μεθόδων και εργαλείων του έργου και διοργανώθηκε στις 17 Ιανουαρίου 2024, καθώς και την **Ενότητα ΙΙ** για την προηγμένη διαχείριση και παρακολούθηση δεδομένων για τα στρατηγικά σχέδια της ΚΓΠ, η οποία πραγματοποιήθηκε στις 20 Νοεμβρίου 2024.

Επιπλέον, η Blanca εξήγησε άλλες δραστηριότητες της Ακαδημίας, όπως η συλλογή απόψεων εμπειρογνωμόνων μέσω συνεντεύξεων ή άρθρων σε ιστολόγια, ενημερωτικά δελτία και κοινές δράσεις με άλλα έργα ή δίκτυα. Παρουσίασε επίσης μια ειδική ενότητα στον ιστότοπο του έργου: πρακτικές πληροφορίες για την ΚΠΣ. Περιλαμβάνει σχετικά έγγραφα, από το νομικό πλαίσιο μέχρι τα εγκεκριμένα εθνικά ΚΣΠ και βασικές πηγές για την εφαρμογή, την αξιολόγηση και την καινοτομία.

Οι πληροφορίες και το υλικό των ενοτήτων θα είναι διαθέσιμα στην ειδική ενότητα του δικτυακού τόπου, στη σελίδα της εκδήλωσης και στο κανάλι YouTube.

Το έργο παρέχει τη δυνατότητα συμμετοχής σε διάφορες δραστηριότητες: ομάδες εστίασης, μελέτες περιπτώσεων, συνεντεύξεις, έρευνες, εκπαιδευτικά σεμινάρια και δραστηριότητες διάδοσης. Το έντυπο συγκατάθεσης είναι διαθέσιμο στον δικτυακό τόπο.

Προοπτικές για τα μοντέλα εκτίμησης επιπτώσεων - το έργο iMAP

Thomas Fellmann

Κοινό Κέντρο Ερευνών της ΕΕ (JRC)

Ο **Thomas Fellmann** (JRC) παρείχε μια εισαγωγική επισκόπηση των προοπτικών των μοντέλων εκτίμησης επιπτώσεων. Παρουσίασε την ολοκληρωμένη πλατφόρμα μοντελοποίησης για την αγρο-οικονομική και Πολιτική Διαχείρισης Πόρων (iMAP), εστιάζοντας στη διαδικασία κατασκευής των βασικών γραμμών της ΕΕ.

Όσον αφορά τη διαδικασία κατασκευής, ο Thomas αναφέρθηκε στην κατασκευή γραμμής ως «κατώφλι αναφοράς» και στις προκλήσεις που αυτή συνεπάγεται. Οι εξωτερικοί παράγοντες που πρέπει να ληφθούν υπόψη, οι παραδοχές για τους εν λόγω εξωτερικούς παράγοντες, καθώς και οι κύριες εξελίξεις στη γεωργική παραγωγή και την αγορά καθορίζονται κατά τη διαδικασία των μεσοπρόθεσμων γεωργικών προοπτικών της ΕΕ.

Ολοκλήρωσε παρουσιάζοντας τις ανάγκες και τις ικανότητες μοντελοποίησης, εστιάζοντας σε βασικούς τομείς ανάπτυξης και ολοκλήρωσης:

- Επέκταση ατομικών μοντέλων.
- Ολοκλήρωση μοντέλων σε διάφορα επίπεδα: (i) σύνδεση κοινωνικοοικονομικών, βιοφυσικών και περιβαλλοντικών μοντέλων με άλλες προσεγγίσεις και (ii) ανάπτυξη πρόσθετων εργαλείων και μοντέλων για τη βελτίωση και επέκταση της ανάλυσης.

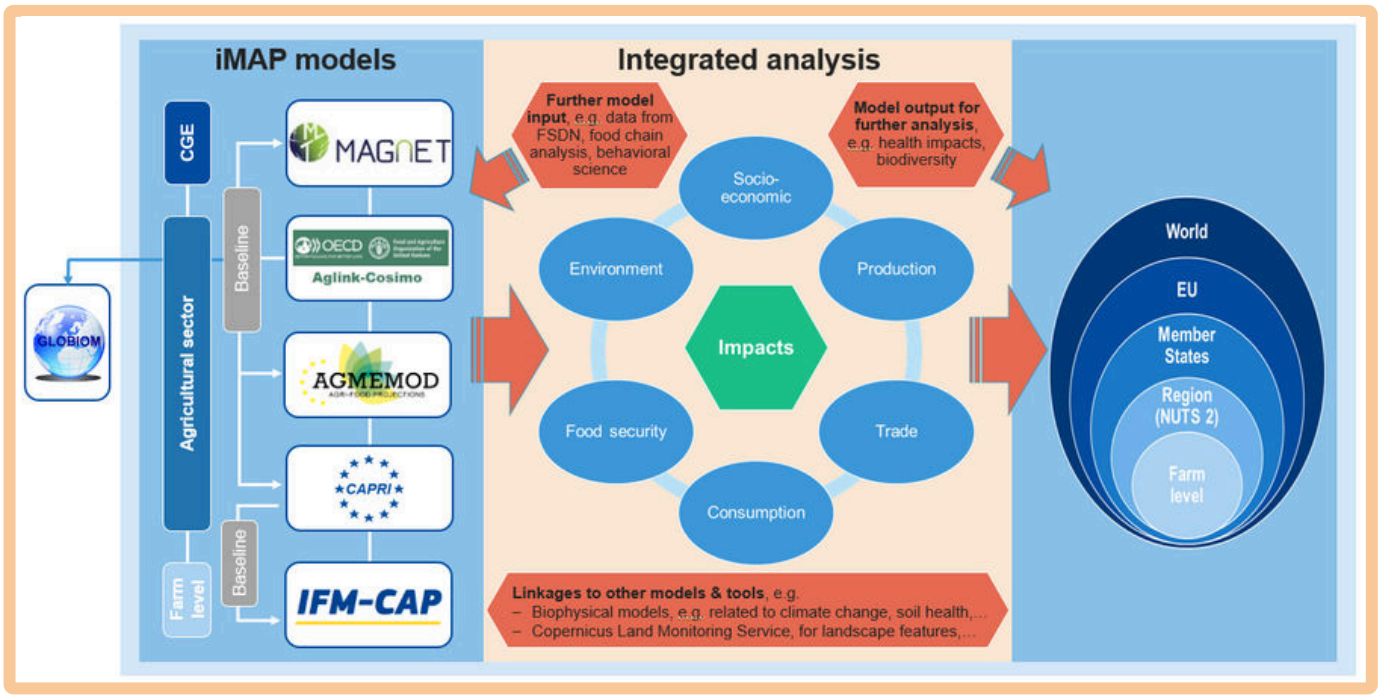

Ολοκληρωμένη ανάλυση πολιτικής με βάση τα βασικά μοντέλα iMAP

Μετά την παρουσίαση, ο συντονιστής έθεσε μια ερώτηση σχετικά με τις πρωταρχικές προκλήσεις στην ερμηνεία ή τη χρήση των αποτελεσμάτων του iMAP. Ο Thomas απάντησε τονίζοντας ότι είναι πρόκληση να αντικατοπτρίζονται τα στρατηγικά σχέδια της ΚΓΠ στη μοντελοποίηση, επειδή τα τρέχοντα σχέδια διαφέρουν σημαντικά σε όλη την Ευρώπη, αντανακλώντας διαφορετικές εθνικές προτεραιότητες.

Ένας άλλος συμμετέχων ρώτησε σχετικά με τα υπάρχοντα μοντέλα για την ποσοτικοποίηση των επιπτώσεων των στρατηγικών σχεδίων της ΚΓΠ σε εθνικό και περιφερειακό επίπεδο. Ο Thomas εξήγησε ότι η λεπτομερής κατανόηση απαιτεί την ενσωμάτωση με μοντέλα σε επίπεδο γεωργικής εκμετάλλευσης. Σημείωσε ότι τα πραγματικά επίπεδα εφαρμογής ορισμένων παρεμβάσεων ή συστημάτων παραμένουν ακόμη άγνωστα. Τα μοντέλα μπορούν να παράσχουν πληροφορίες σχετικά με τη δυνητική υιοθέτηση συστημάτων που βασίζονται στη μεγιστοποίηση του κέρδους, προσφέροντας έναν τρόπο αξιολόγησης της καταλληλότητας συγκεκριμένων παρεμβάσεων και ενημέρωσης για τις αποφάσεις πολιτικής.

Μοντέλο GLOBIOM

Juliana Arbelaez-Gaviria, Amanda Palazzo και Petr Havlik

Διεθνές Ινστιτούτο Εφαρμοσμένης Ανάλυσης Συστημάτων (IIASA)

Η **Juliana Arbelaez-Gaviria** και η **Amanda Palazzo**, που εργάζονται και οι δύο στο IIASA, παρουσίασαν το Παγκόσμιο Μοντέλο Διαχείρισης της Βιόσφαιρας, γνωστό ως GLOBIOM. Το μοντέλο αυτό αναπτύχθηκε από το Διεθνές Ινστιτούτο Εφαρμοσμένης Ανάλυσης Συστημάτων (IIASA) και χρησιμοποιείται ευρέως για την ανάλυση πολιτικής, ιδίως στο πλαίσιο της κλιματικής αλλαγής, της επισιτιστικής ασφάλειας και της βιώσιμης ανάπτυξης.

Το GLOBIOM είναι ένα οικονομικό μοντέλο χρήσης γης μερικής ισορροπίας. Καλύπτει τη ζήτηση και την προσφορά στην αγορά προϊόντων του γεωργικού και του δασικού τομέα, γεγονός που επιτρέπει τη χρήση του μοντέλου για την αξιολόγηση του παγκόσμιου και περιφερειακού ανταγωνισμού στις χρήσεις γης. Ενσωματώνει το διεθνές εμπόριο, συμπεριλαμβανομένων των διμερών εμπορικών ροών, χρησιμοποιώντας μια προσέγγιση χωρικής ισορροπίας. Το μοντέλο λαμβάνει υπόψη τη δυναμική των χρήσεων γης και των αλλαγών στις χρήσεις γης με την πάροδο του χρόνου και εκτελείται σε δεκαετές χρονικό βήμα από το 2000 έως το 2100.

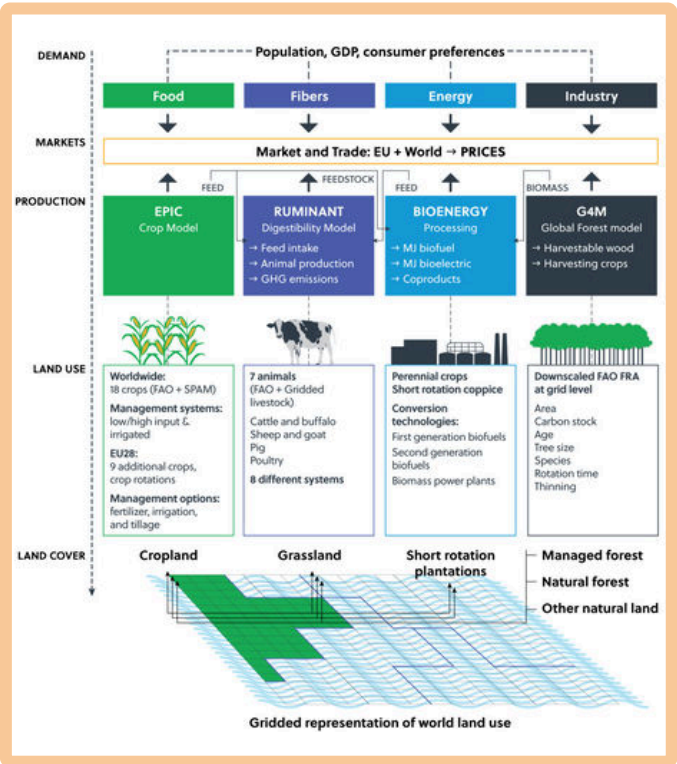

Πλαίσιο GLOBIOM

Μετά την εισαγωγή στο μοντέλο, συζήτησαν τη χρήση του στο εθνικό στρατηγικό σχέδιο της Τσεχικής Δημοκρατίας για την ΚΓΠ. Αξίζει να σημειωθεί ότι το 39% του συνολικού εθνικού προϋπολογισμού της ΚΓΠ αφιερώνεται σε παρεμβάσεις που στοχεύουν σε περιβαλλοντικούς και κλιματικούς στόχους. Τόνισαν επίσης την εφαρμογή του GLOBIOM στην εκ των προτέρων ανάλυση της ΚΑΠ έως το 2024. Στο πλαίσιο αυτό, τα αποτελέσματα του μοντέλου υποστηρίζουν την ανταπόκριση στους δείκτες αποτελεσμάτων του PMEF, όπως οι R12, R13, R14, R17, R22, R23, R29, R30, R31.

Οι εκροές περιλαμβάνουν:

- εκπομπές αερίων του θερμοκηπίου από τη φυτική και ζωική παραγωγή, καθώς και τις αλλαγές στις χρήσεις γης, ενσωματώνοντας τόσο προγραμματισμένα όσο και αυτόνομα μέτρα προσαρμογής.
- Ποσοστά εφαρμογής λιπασμάτων και χρήση νερού, που καλύπτουν οικιακούς, βιομηχανικούς και αρδευτικούς σκοπούς.
- Μοντέλα χρήσης γης και αλλαγές στις χρήσεις γης με την πάροδο του χρόνου.

Στις τελικές παρατηρήσεις τους, η Juliana και η Amanda τόνισαν ότι εργαλεία εκ των προτέρων μοντελοποίησης όπως το GLOBIOM βοηθούν στην ποσοτικοποίηση των πιθανών μελλοντικών προοπτικών για τον εθνικό γεωργικό τομέα, ευθυγραμμίζονται με τους στόχους της ΕΕ και βοηθούν τους ενδιαφερόμενους φορείς στην αξιολόγηση των συνεργειών και των αντισταθμιστικών αποτελεσμάτων. Το Scenario Explorer παρέχει λεπτομερή εικόνα των αποτελεσμάτων σε εθνικό και ευρωπαϊκό επίπεδο για τη γεωργία και τη δασοκομία, υποστηρίζοντας την τεκμηριωμένη χάραξη πολιτικής σε ένα παγκοσμίως συνεπές πλαίσιο.

Ένας συμμετέχων ρώτησε πώς μπορεί να χρησιμοποιηθεί το μοντέλο για την ποσοτικοποίηση του αντίκτυπου των στρατηγικών σχεδίων της ΚΓΠ. Η Jualiana εξήγησε ότι ένα μόνο μοντέλο δεν είναι η απάντηση, αλλά ότι είναι απαραίτητη η ενσωμάτωση πολλών μοντέλων. Το GLOBIOM επιτρέπει την υποστήριξη του στρατηγικού σχεδιασμού και της αξιολόγησης των **ειδικών στόχων των ΚΑΠ** 4, 5 και 6. Παρέχει επίσης μεγαλύτερη ακρίβεια των δεδομένων που χρησιμοποιούνται και η περίοδος βαθμονόμησης και επικύρωσης χρησιμοποιεί τα FAOstat, EuroStat, τη βάση αναφοράς iMAP και άλλα.

Σύστημα μοντελοποίησης CAPRI

Peter Witzke και Guna Salputra
EuroCARE

Zsolt Szabó
Ινστιτούτο Αγροτικής Οικονομίας AKI

Ο **Peter Witzke** (EuroCARE) παρουσίασε το σύστημα μοντελοποίησης CAPRI (Common Agricultural Policy Regionalised Impact) ως ένα ισχυρό αναλυτικό πλαίσιο που έχει σχεδιαστεί για την αξιολόγηση των επιπτώσεων των γεωργικών και περιβαλλοντικών πολιτικών στην ΕΕ. Διαθέτει βασικά χαρακτηριστικά, όπως λεπτομερείς δυνατότητες οικονομικής και περιβαλλοντικής μοντελοποίησης. Η ανάπτυξη του συστήματος εξελίσσεται σταθερά για την αντιμετώπιση των προκλήσεων πολιτικής, εξασφαλίζοντας τη σημασία του για τη σύγχρονη λήψη αποφάσεων.

Το CAPRI βασίζεται σε μια ολοκληρωμένη βάση δεδομένων, η οποία ενσωματώνει βασικές εισροές και εκροές που σχετίζονται με τη γεωργική παραγωγή, το εμπόριο και τους περιβαλλοντικούς παράγοντες. Ενσωματώνει εισροές πολιτικής ειδικά για τα στρατηγικά σχέδια της ΚΓΠ (ΣΣΠ), διευκολύνοντας την εξατομικευμένη ανάλυση για την αξιολόγηση της πολιτικής. Επιπλέον, η CAPRI παρέχει σαφή κατανόηση των βασικών συνθηκών και των σεναρίων πολιτικής, επιτρέποντας λεπτομερείς συγκρίσεις και τεκμηριωμένες αποφάσεις πολιτικής. Ο Peter υπογράμμισε ότι στη "βασική κατάσταση" το σύστημα μοντελοποίησης CAPRI είναι περισσότερο ένα εργαλείο στατιστικής προβολής παρά ένα οικονομικό μοντέλο.

Ο Peter παρέσχε τις παρεμβάσεις της ΚΓΠ (άμεση στήριξη και στήριξη της αγροτικής ανάπτυξης) που περιλαμβάνονται στην ενότητα πολιτικής της CAPRI. Τα δεδομένα που απαιτούνται για την ποσοτικοποίηση των ΚΠΣ για τη μοντελοποίηση είναι διαθέσιμα μέσω του κύριου αρχείου που έχει προετοιμάσει το JRC και η ενσωμάτωσή τους υλοποιείται επί του παρόντος σε ειδικό "κλάδο" του CAPRI. Αυτή η λειτουργικότητα αναμένεται να ενσωματωθεί στην τυπική έκδοση ("Trunk") έως το 2025, επιτρέποντας στην τυπική έκδοση να προσομοιώνει επίσης πιθανές τροποποιήσεις ή αναθεωρήσεις των εθνικών ΚΣΠ.

Τέλος, ο Peter έδωσε μια επισκόπηση των εφαρμογών σε προηγούμενες εκ των προτέρων εκτιμήσεις επιπτώσεων για την Ευρωπαϊκή Επιτροπή, τονίζοντας την αποτελεσματικότητά της στην προσομοίωση των επιπτώσεων της πολιτικής στη DG AGRI, DG SANTE και τη DG CLIMA.

Παράδειγμα εφαρμογής σεναρίου CAPRI

Ο **Zsolt Szabó** (Ινστιτούτο Αγροτικής Οικονομίας- AKI) παρουσίασε υποθετικά σενάρια που προσομοίαζαν την αντίδραση στην ερώτηση *Πώς θα επηρέαζε η κατάργηση της συνδεδεμένης στήριξης για το γάλα σε ολόκληρη την ΕΕ τις απόψεις των γεωργών και των φορέων χάραξης πολιτικής για την ΚΓΠ;*

Μεταξύ άλλων, ο Zsolt επεσήμανε ότι το CAPRI επικεντρώνεται στις άμεσες πληρωμές (γνωστές ως πληρωμές του πρώτου πυλώνα). Οι πληρωμές από τον δεύτερο πυλώνα και οι εθνικές πληρωμές δεν τροποποιήθηκαν σε αυτή την άσκηση.

Επιπλέον, επικεντρώθηκε σε ορισμένες συγκεκριμένες προδιαγραφές της χρήσης του μοντέλου σε μια ανάλυση της στήριξης του ουγγρικού γαλακτοκομικού τομέα καθώς και του εθνικού στρατηγικού σχεδίου.

ΣΥΖΗΤΉΣΕΙΣ ΣΤΗΝ ΟΛΟΜΈΛΕΙΑ

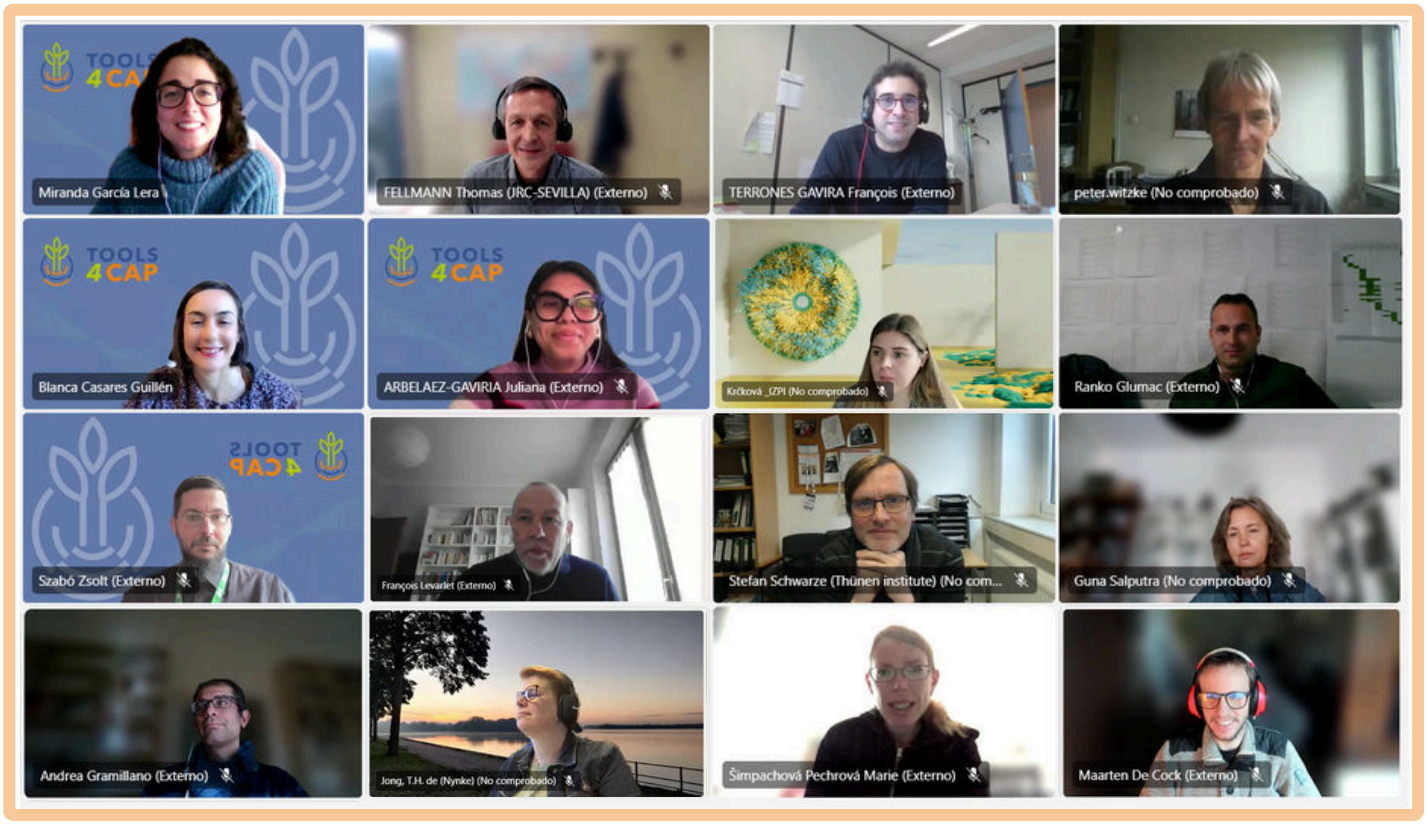

Συμμετέχοντες και ομιλητές από αυτήν την ενότητα

Στο τέλος των παρουσιάσεων, οι συμμετέχοντες είχαν μια συζήτηση στην ολομέλεια όπου τέθηκαν δύο ερωτήσεις:

Ερ: Μπορεί το μοντέλο CAPRI να χρησιμοποιηθεί για εκ των υστέρων ανάλυση ή κατά τη διάρκεια της εφαρμογής για σκοπούς ελέγχου;

Α: Το μοντέλο είναι παραδοσιακά σχεδιασμένο για εκ των προτέρων αξιολογήσεις, αλλά θα μπορούσε ενδεχομένως να προσαρμοστεί για να αξιολογήσει τι θα μπορούσε να είχε συμβεί χωρίς τις πολιτικές. Ωστόσο, αυτό θα απαιτούσε σημαντικές τροποποιήσεις του μοντέλου και των δεδομένων, καθώς η πρωταρχική του εστίαση παραμένει στην εκ των προτέρων ανάλυση.

Ερ: Πώς μπορεί να χρησιμοποιηθεί το μοντέλο για την αξιολόγηση του αντίκτυπου συγκεκριμένων μέτρων της ΚΓΠ;

Α: Χρειαζόμαστε περισσότερη ανάλυση των επιπτώσεων των στρατηγικών σχεδίων της ΚΓΠ για τη δημιουργία αξιόπιστων σεναρίων. Αυτό απαιτεί τη διασφάλιση της διαθεσιμότητας δεδομένων, την ευθυγράμμιση με το ρυθμό του κύκλου πολιτικής, την απόκτηση καλύτερης κατανόησης των παρεμβάσεων της ΚΓΠ και τη συνεχή δέσμευση με τα αποτελέσματα.

Κλείνοντας την εκδήλωση, η Blanca Casares (AEIDL) ευχαρίστησε το ακροατήριο και υπενθύμισε ότι οι ηχογραφήσεις, οι παρουσιάσεις και η παρούσα έκθεση θα είναι διαθέσιμες επόμενες ημέρες στη σελίδα της εκδήλωσης και στο κανάλι YouTube. Η παρούσα έκθεση Highlights θα μεταφραστεί σύντομα σε 16 γλώσσες της ΕΕ που καλύπτονται από την κοινοπραξία.

Όλες οι παρουσιάσεις και οι ηχογραφήσεις είναι διαθέσιμες στη σελίδα της εκδήλωσης.

Πάρτε μέρος στο έργο, εδώ.

Ή εγγραφείτε για το ενημερωτικό δελτίο, εδώ.

Νέες εκπαιδευτικές ενότητες της Ακαδημίας θα δημοσιευτούν στο εγγύς μέλλον, εδώ.

TOOLS 4 CAP

ECORYS
UNIVERZA V LJUBLJANI University of Ljubljana
IIASA International Institute for Applied Systems Analysis
NEUROPUBLIC
gaia
ifls
EuroCARE AGRICULTURAL POLICY RESEARCH
WAGENINGEN UNIVERSITY & RESEARCH
ABACO GROUP
ORÉADE-BRÈCHE
LCSS Institute of Economics and Rural Development
AKI Institute of Agricultural Economics
SUA Slovak University of Agriculture in Nitra
aeidl
INSTITUTO TECNOLÓGICO AGRARIO
teagasc
IAE SOFIA
UNIVERSITY OF LATVIA
CzechGlobe Global Change Research Institute CAS

www.tools4cap.eu